

ELCHE JOVEN

BOLETÍN DE INFORMACIÓN JUVENIL

Nº 112 59 de Enero de 2021

Centro de Información Juvenil  

www.elchedelasierra.es

 AYUNTAMIENTO DE ELCHE DE LA SIERRA

SAN BLAS PATRÓN DE ELCHE DE LA SIERRA



Como bien sabéis, llegando estas fechas siempre hemos celebrado San Ignacio, La Candelaria, San Blas, San Blasete y el más Pequeñete. Este año, a pesar de la pandemia, también (o mejor dicho: más que nunca) queremos celebrar-conmemorar a nuestro patrón San Blas. Queremos rendirle homenaje a través de un escrito titulado "El barquero del Almazarán". Artículo que pertenece al monográfico "Letur Vidas y Vivencias" realizado por Anneliese Grasreiner "la Alemana" (que esperamos Dios la tenga en su gloria). Este trabajo aparece publicado en la revista Zahora Nº 36 y está editada por la Diputación Provincial de Albacete.

Desde estas páginas queremos agradecer a Anneliese este pequeño retazo que nos deja de nuestra historia. Esperamos que disfrutéis con su lectura, sirva como empuje y aliento para superar la pandemia y que el año que viene podamos conmemorar con más fuerza a nuestro patrón San Blas. Salud para todos y Viva San Blas.

Casa de la Cultura de Elche de la Sierra.

EL BARQUERO DEL ALMAZARÁN

Yo soy María. Cuando era pequeña, - ahora tengo 75 años - íbamos todos los años a la fiesta de San Blas en Elche de la Sierra. A mi me gustaba mucho ir, porque me montaban en la barca, en El Almazarán.

Cuando ya faltaba poco, estábamos deseando que viniera el día de San Blas, que es en febrero. Hacía frío. Llevábamos bufandas de lana hechas en casa para abrigarnos.

A la burra se le ponía un ropón con unas bolas de lana coloradas, rojas, negras y verdes, y se le ponía el atarre (que se pasa por debajo de la cola) adornado igual para que haga juego. En la frente de la burra se le ponía una cabeza también de bolas de colores. Para montar a la burra se ponía un cojín y una manta también adornada, cubriendo las aguaderas. Allí se iba muy cómodo. Iba la burra muy bonita.

En las aguaderas echábamos comida para el viaje y ropa para cambiarse al llegar, y también cosas para la familia que nos acogía, lo que ellos no tenían, porque no vas a llegar con las manos vacías. Todo eso era el atuendo para la fiesta.

Yo era la más pequeña y mi padre me quería mucho. Me ponía en una de las cuatro aguaderas, se montaba él en la burra y los otros iban andando: mi hermano, mi hermana, (los dos mayores que yo) y mi madre, toda la familia. Cuando uno se cansaba de andar, se turnaban en la burra. También venían unas vecinas jóvenes amigas de mi hermana, a veces se agregaba mucha gente de la que tenía familiares en Elche. Por el camino que duraba unas tres o cuatro horas hasta El Almazarán y luego otras tres horas hasta Elche, se cantaban canciones del Santo. Era como una romería. Los tres días que duraba la fiesta nos quedábamos con unos familiares que teníamos en Elche. Cuando llegábamos al Almazarán había que cruzar el río, que llevaba siempre mucha agua porque entonces llovía más que ahora. También existían vados en otros sitios del río, pero a mí me gustaba mucho ir en barca. Para complacerme pasábamos por ese sitio.

Había allí un hombre muy viejecito que tenía al otro lado una pobre caseta donde vivía con su mujer. Allí tenía un torno que era de madera todo, parecido a una garrucha de la obra, hecho por él mismo, y llevaba una cuerda metálica muy fuerte que se pasaba por otro torno a la otra orilla en frente, y volvía, igual que las cuerdas para tender la ropa de una ventana. Había un cortado a cada orilla para bajar y subir la gente directamente a la barca, sin tocar el agua, y poder la barca arribar sin tocar la arena. A la cuerda estaba atada la barca; la tenía amarrada a un pino grande que había al lado de la caseta.

Ahora, cuando llamaba una persona al otro lado, el hombre podía devolver a la barca con su torno para que se montara la gente, y luego traerla a su caseta otra vez, sin tener que moverse del sitio.

Diez o doce personas cabían, incluso animales. No tenía baranda, y a mí me ponían en el medio para que no me cayera. Yendo con mi padre no tenía miedo de nada. Cuando llegábamos a la caseta, le pagábamos lo que valía, una peseta o tres reales por persona. Este hombre no se hacía rico. Siempre tenía que estar allí, y algunos días no venía nadie. De su mujer me acuerdo, algo más joven que él, con su pañuelo negro en la
(Continúa en la página siguiente)

cabeza: ella siempre salía a ver quién llegaba. Los hijos eran recoveros, vendían sardinas, pimiento molido, bacalao, legumbres secas, yendo de pueblo en pueblo y de casa en casa. Con lo que ganaban, ayudaban a sus padres. Mientras vivía, el barquero no dejó de hacer este servicio. Justo antes de la guerra murió el abuelo, los hijos se fueron a vivir a Murcia y se llevaron a la madre. A partir de entonces no había barca en El Almarazán.

La gente de Letur, para ir a Elche, tuvo que tomar el camino que pasa por Férez. Yo me acuerdo de cuando ya tenía unos 15 años, que iba con mi padre a la fiesta de Elche. Íbamos con la mula por La Casilla, el camino antiguo a La Abejuela, luego un atajo hasta El Molino de Quilor, luego la carretera de ahora, pero en las curvas siempre había atajos para la caballería y la gente andando. Se gastaban también tres o cuatro horas. En la mula montábamos los dos, el padre detrás y yo delante de él.

Y ahora, a los 70 años, he visto un furgón de Murcia en el mercadillo de Letur que llevaba un rótulo diciendo "Antonio el Barquero". Me dio mucha alegría ver ese coche, porque me recordó los barqueros del Almarazán que todos llevaban ese apodo y eran conocidos por todo el mundo. Me acerqué al chico preguntando si era de los barqueros del Almarazán y me dijo que no, sino que había comprado el furgón de ellos y aún no había cambiado el rótulo, pero que era muy amigo de ellos. Es el hombre que vende cacharros, sartenes, latas y otras cosas de hierro.

Letur, octubre de 1996
María Sánchez Ortega de Mora
(Sacristana en la Iglesia de Letur)

OFERTA DE EMPLEO

¿TIENES ENTRE 18 Y 60 AÑOS Y BUSCAS TRABAJO EN ALBACETE?; ESTA INFORMACIÓN TE INTERESA



La Concejalía de Empleo de Albacete colabora con el programa Lanzaderas Conecta Empleo, una iniciativa gratuita de orientación laboral para ayudar y guiar a personas en situación de desempleo a reactivar su búsqueda de trabajo con nuevas técnicas y herramientas.

Las personas interesadas en participar en la próxima Lanzadera Conecta Empleo de Albacete disponen hasta el 19 de febrero para realizar su inscripción en la web www.lanzaderasconectaempleo.es.

También pueden hacerlo de forma presencial en la Agencia de Colocación del Ayuntamiento de Albacete, concertando cita previa en el teléfono 967 218 821, en horario de 9 a 14 horas.

Los participantes asistirán a sesiones virtuales y presenciales; contarán con el apoyo y el asesoramiento de técnicos especializados para aprender a realizar un itinerario integral de búsqueda de empleo, actualización de currículum, simulación de entrevistas de trabajo y contacto con empresas.

NOTICIAS DE ELCHE DE LA SIERRA

AUTORIZAN UN CENTRO DE DÍA EN ELCHE DE LA SIERRA



La consejera de Bienestar Social, Aurelia Sánchez, anunció la resolución favorable para construir un servicio de estancias diurnas para mayores, con 30 plazas

La Consejería de Bienestar Social ha autorizado la creación del Centro de Día con Servicio de Estancias Diurnas (SED), en el término municipal de Elche de la Sierra, en virtud de la Ley de Servicios Sociales de Castilla-La Mancha, normativa autonómica que regula estas autorizaciones administrativas y las condiciones de estas infraestructuras sociosanitarias, tras finalizar una primera fase de entrega de documentación por parte del Consistorio municipal y comenzar oficialmente la tramitación del expediente.

Según indica una nota de prensa, la consejera de Bienestar Social, Aurelia Sánchez ha anunciado esta resolución favorable para construir un centro de día con SED en la localidad albaceteña de Elche de la Sierra, con capacidad para 30 plazas, durante la reunión que ha mantenido la titular de Bienestar Social del Gobierno de Castilla-La Mancha, en la Casa Perona, con el delegado de la Junta en Albacete, Pedro Antonio Ruiz Santos; la delegada provincial de Bienestar Social, Antonia Coloma y la alcaldesa de este municipio de la Sierra del Segura, Raquel Ruiz. Por otro lado, el Gobierno regional y el Ayuntamiento de Elche de la Sierra también avanzaron en esta misma reunión, mantenida en la Delegación de la Junta en Albacete, sobre el futuro proyecto de ubicar una residencia en este municipio albaceteño. Este futuro centro de día y la residencia de mayores son compromisos adquiridos por el presidente de Castilla-La Mancha, Emiliano García-Page en este ámbito de los servicios sociales en la provincia de Albacete, en colaboración con las entidades locales, además de suponer una de las principales demandas que existen en esta localidad albaceteña para seguir ampliando sus servicios sociales.





Castilla-La Mancha

AYUDAS DEL BONO JOVEN

Dotación económica de 2 millones de euros



Finalidad

Facilitar el acceso a un empleo a personas jóvenes desempleadas de la región en sectores de actividad estratégicos

Dotándoles de herramientas para aumentar su futura empleabilidad y mejorando de la calidad en el desempeño de su puesto de trabajo

Líneas de ayudas

1

Línea 1: para la formalización de contratos laborales de duración no inferior 6 meses

Ayudas para la formalización de contratos laborales a tiempo completo

- Si se contrata a un hombre: 4.800 euros
- Si se contrata a una mujer: 5.400 euros

2

Línea 2: para la formalización de contratos indefinidos

Ayudas para la formalización de estos contratos laborales a tiempo completo

- Si se contrata a un hombre: 10.800 euros
- Si se contrata a una mujer: 12.000 euros

3

Línea 3: para la transformación de los contratos temporales en indefinidos, que han sido objeto de subvención a través de la línea 1

Pincha aquí

- Si se contrata a un hombre: 6.000 euros
- Si se contrata a una mujer: 6.600 euros

Más info: 925286962 // dgpe.economiaempresasempleo@jccm.es

FORMACIÓN

FORMACIÓN EN ROBOTIC AUTOMATION DE GENERATION SPAIN

Generation Spain y Verizon lanzan esta formación en Robotic Process Automation a nivel nacional. Vivas en el punto geográfico de España donde vivas, puedes participar en esta formación telepresencial. El programa, de 14 semanas de duración, tiene un formato presencial virtual, con formación síncrona con el profesor en directo. Gratuito. Plazo: 15 de febrero.

Pincha aquí

Recomendaciones higiénicas al llegar a casa

Fuera de casa

- Procura no tocar superficies y cuando lo hagas **lávate bien las manos** con agua y jabón 
- La limpieza adecuada y frecuente de manos es más eficaz que el **uso de guantes** 
- Evita tocarte **ojos, boca o nariz** 
- Mantén la distancia de seguridad de **1,5 m**
- **Utiliza mascarilla.** Consulta su obligatoriedad en la normativa de tu Comunidad Autónoma. 
- Si usas coche, límpialo frecuentemente, sobre todo las superficies que más se tocan 

Al llegar a casa

- Quitarte los **zapatos** y déjalos cerca de la puerta 
- **Lávate las manos** con agua y jabón 
- Deja los **objetos que no necesites** en casa (llaves o cartera) cerca de la puerta 
- Limpia los **otros objetos que hayas usado fuera** (móvil o gafas), usa pañuelos desechables y solución alcohólica, o agua y jabón 
- **No sacudas la ropa** y cuando la laves, hazlo con agua caliente si es posible 

07 agosto 2020

Consulta fuentes oficiales para informarte

www.mscbs.gob.es

@sanidadgob

#ESTE VIRUS

LO PÁRAMOS UNIDOS



ESTO NO ES AMOR ES VIOLENCIA

SI TEMES CÓMO VA A REACCIONAR

SI CONTROLA TU FORMA DE VESTIR

SI CONTROLA LO QUE HACES EN TODO MOMENTO

Y ESTAMOS AQUÍ PARA AYUDARTE



Si crees que eres víctima de **VIOLENCIA DE GÉNERO** o conoces a alguien que podría serlo...

ESTO ES LO QUE DEBES HACER

Llama a la línea de atención telefónica permanente

900 100 114

↓

Es gratuito. Te atenderán y asesorarán profesionales especializados/as en violencia de género las 24h.

También puedes llamar al

016

↓

acudir al **Centro de la Mujer, Centro de Servicios Sociales o trabajador/a social** más próximo a tu domicilio.

Si tienes **LESIONES**

↓

Dirigete al **consultorio médico, centro de salud o al servicio de Urgencia** del hospital más cercano.



Boletín de Información Juvenil "Elche Joven"

3

PREMIOS Y CONCURSOS

ESCRIBE TU NOVELA DE TEMA JUVENIL



Si tienes entre 14 y 30 años y te gusta escribir, participa con tu obra en el **9º Premio Literario Plataforma Neo de Novela Juvenil** y recuerda que tienen que estar escrita en castellano y no estar premiadas en ningún otro concurso. **Plazo: 28 de febrero.** [Pincha aquí](#)

PON EN MARCHA TU IMAGINACIÓN, SUEÑA DESPIERTO



La **Fundación Max Aub** convoca la **XXXV edición del Premio Internacional de Cuentos**, para escritores/as de lengua española. Se establecen dos modalidades: internacional y comarcal. **Plazo: 28 de febrero.** [Pincha aquí](#)

SALUD

ESTE AÑO, CUIDA TU SALUD MENTAL: SIETE ESTRATEGIAS QUE PUEDES IMPLEMENTAR EN TU DÍA A DÍA



Si ha habido un año retador para nuestra salud mental, ha sido sin duda 2020. Los niveles de ansiedad de la población han aumentado de manera importante y es que la situación sanitaria, pero también la económica, laboral y social provocada por la COVID-19 ha supuesto grandes complicaciones para muchos de nosotros. [Pincha aquí](#)

TURISMO Y NATURALEZA

DE RUTA POR LA SIERRA DEL SEGURA: RADIOGRAFÍA DE LA FASCINANTE ESPAÑA DESCONOCIDA



Albacete esconde en la sierra del Segura un importante Patrimonio cultural y artístico que apenas conocemos. Nos embarcamos en una ruta apasionante donde la naturaleza, la historia y la gastronomía se dan de la mano.

Descubrir esa parte de la España que se niega a caer en el olvido hace encontrarnos con espacios tan fascinantes como la **sierra del Segura**. [Pincha aquí](#)



LIBROS: TU BIBLIOTECA TE RECOMIENDA



Autor: Elena Martínez
Argumento:
 La novela referente sobre el ciberacoso y el acoso escolar, una historia que llena, miles de lectores ya han disfrutado de esta gran novela. Recomendada para todos los públicos.
SINOPSIS
 ¿Sabes en cuánto tiempo se puede arruinar la vida de una persona? En dos segundos, lo que se tarda en compartir una foto por WhatsApp. Tú lo sabes, te han dado charlas sobre cyberbullying, a ti nunca te pasaría, ¿ya estamos con los rollos de siempre verdad? Eso es lo mismo que pensó Glauca. ¿Qué podía pasar si le mandaba una foto a su novio si se querían mucho? Lo que no sabía era que su novio se la pasaría a Andrea. Y Andrea, que la odia con toda su alma, la compartiría con más gente y la subiría a internet para convertirla en el hazmerreír de todos. Y en internet, tu vida deja de ser tuya al instante. Pero Andrea no contaba con que, cuando Glauca estaba a punto de tirar la toalla, alguien no se cansaría de luchar por ella... y le ofrecería un paraguas azul.



Autor: Anna Llenas
Reseña del editor
 Con esta adaptación en cartón duro del éxito de ventas El Monstruo de Colores ahora también los más pequeños podrán poner nombre a sus emociones. Aprenderán, junto al Monstruo de Colores, a poner en orden la alegría, la tristeza, la rabia, el miedo y la calma. El álbum lleva más de 25 ediciones sólo en España, se han vendido más de 1,5 millones de copias en todo el mundo y se ha publicado en más de 25 idiomas.
 El Monstruo de Colores no sabe qué le pasa. Se ha hecho un lío con las emociones y ahora toca deshacer el embrollo. ¿Será capaz de poner en orden la alegría, la tristeza, la rabia, el miedo y la calma?

CIENTÍFICAS: EL CÓMIC

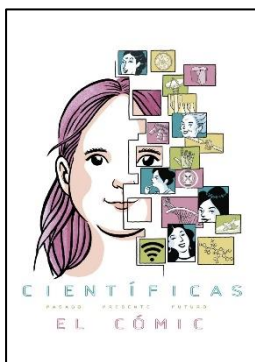

La obra de teatro *Científicas: pasado, presente y futuro* –ideada por Francisco Vega– se estrenó el 11 de marzo de 2016 en el Salón de Actos de la Escuela Técnica Superior de Ingeniería Informática de la Universidad de Sevilla. Cuatro años después –tras numerosas representaciones y gracias a la colaboración de la Unidad de Igualdad de la Universidad de

Sevilla– las *científicas del pasado* –Hipatia de Alejandría, Ada Lovelace, Marie Curie, Rosalind Franklin y Hedy Lamarr– y *las del presente* –Isabel Fernández Delgado, María del Carmen Romero Ternero, Adela Muñoz Páez, Clara Grima y María José Jiménez– saltan al cómic a través de la mirada y el arte de la ilustradora Raquel García Ulldemolins.

Este tebeo, de 32 páginas, puede descargarse en formato pdf [en resolución media](#) (9Mb) o en [alta resolución](#) (41Mb).



ABECEDARIO CIENTÍFICO

ALBERT EINSTEIN Físico, matemático, inventor, filósofo y pacifista. Descubrió la relatividad y la energía nuclear.	BENJAMIN FRANKLIN Político, científico, inventor, escritor y filósofo estadounidense. Descubrió el rayo y el pararrayos.	CARL SAGAN Astrónomo y divulgador científico. Conoció el espacio.	DMITRI MENDELÉEV Químico ruso. Descubridor del periodicidad de los elementos químicos.	DWIN HUBBLE Astrónomo, uno de los primeros en demostrar que existían galaxias fuera de nuestra galaxia.
LORENCE NIGHTINGALE Enfermera y estadística. Pionera en la profesionalización de la enfermería.	ALISEO GALILEI Físico y astrónomo. Pionero en la astronomía observacional y en el uso del telescopio.	HEDY LAMARR Actriz, ingeniera y pionera en la comunicación inalámbrica. Descubrió el código de barras.	ISAAC NEWTON Físico, matemático y astrónomo. Descubrió la gravitación universal y el cálculo.	JANE GOODALL Primatóloga y ecóloga. Pionera en el estudio del comportamiento de los chimpancés.
KONRAD LORENZ Zoólogo y etólogo. Pionero en el estudio del comportamiento animal.	LEONARDO DA VINCI Polímata, ingeniero, arquitecto, pintor, escultor, músico y científico. Diseñó el helicóptero y el avión.	MARIE CURIE Física y química. Descubrió el radio y el polonio.	NICOLA TESLA Ingeniero y físico. Pionero en el desarrollo de la electricidad alterna y el motor de inducción.	OSWALD AVERY Biólogo. Descubridor de que el ADN es el material genético.
IPITAGORAS Matemático griego. Descubrió el teorema de Pitágoras.	RACHEL CARSON Bióloga y escritora. Pionera en el estudio del medio ambiente y la contaminación.	SANTIAGO RAMÓN Y CAJAL Neurocientífico español. Descubrió la estructura del cerebro.	YCHO BRAHE Astrónomo danés. Descubrió los planetas Júpiter y Saturno.	UNICHIRO NAKAYA Físico japonés. Descubridor de la radiación cósmica secundaria.
VIRGINIA APGAR Pneumóloga. Descubrió el signo de Apgar para evaluar el estado de salud de los recién nacidos.	WILLIAM RAMSAY Químico británico. Descubrió los gases nobles.	LA FARMACÉUTICA Descubrió el penicilina y otros antibióticos.	ROSA NEALE HURSTON Escritora estadounidense. Descubrió el ADN.	

4 MANERAS DE FOMENTAR LA GRATITUD EN LOS ADOLESCENTES



La gratitud implica dar la vuelta a la tendencia a quejarse y a pensar en aquello que no tenemos. La gratitud es tomar consciencia y valorar las cosas que ya tenemos, significa tomarse un momento y reflexionar lo afortunados que somos cuando ocurre algo ya sea importante o intrascendente.

La gratitud va unida a la satisfacción vital e incrementa nuestro grado de sociabilidad y afectividad porque funciona en dos direcciones (aquel que da gracias y aquel que las recibe), además es común en todas las edades. Al contrario de lo que muchos piensan, para los adolescentes la gratitud es un sentimiento fundamental porque se solapa con la satisfacción e integración en la comunidad de iguales. Cuando en la adolescencia se siente y se expresa una gratitud y un reconocimiento sincero, se generan vínculos afectivos, aparece la confianza y la cercanía a los demás. [Pincha aquí](#)

PLANES VIRTUALES Y ONLINE

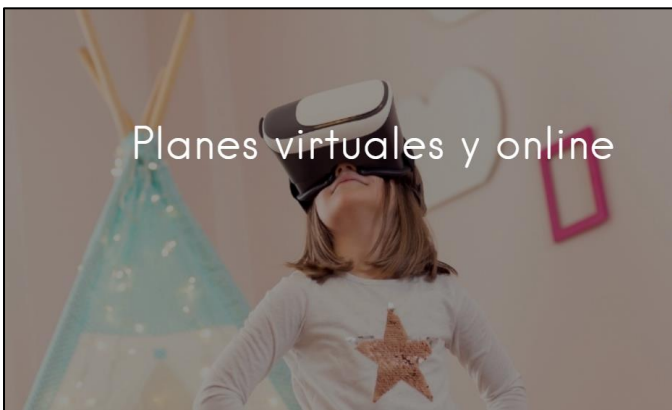

Te proponemos esta serie de actividades online para disfrutar sin salir de casa. [Pincha aquí](#)

SERIES DE TELEVISIÓN PARA APRENDER Y PRACTICAR INGLÉS



Estas son algunas series que, vistas en versión original, ayudarán a adolescentes y adultos a mejorar su aprendizaje del inglés. Todas ellas están disponibles en alguna de las plataformas de vídeo más populares. [Pincha aquí](#)

DIVIÉRTETE JUGANDO A LA GYMKHANA MÁS TECNOLÓGICA CON 'EL QR FANTASMA' DE DIGICRAFT



Ahora que tenemos que pasar más tiempo en casa, podemos aprovecharlo para realizar nuevas y divertidas actividades. Es el momento de estrechar los lazos familiares y pasar un buen rato juntos. Si, además, te apasiona la tecnología, puedes encontrar muchas **actividades divertidas para hacer en familia**, mientras desarrollas la **competencia digital de los más pequeños**. [Pincha aquí](#)



AYUNTAMIENTO DE ELCHE DE LA SIERRA



Edita: Centro de Información Juvenil. Ayuntamiento de Elche de la Sierra.

Realización y maquetación: Beatriz Pérez Ortega. Informadora y Dinamizadora Juvenil.